НЕ ПОНИМАЕТЕ О ЧЕМ ГОВОРИТ ВАШ РЕБЕНОК?

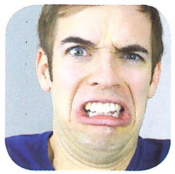

Кринж — это отвращение, например отвратительные бессмысленные ролики вызывают много кринжа.

Краш — человек, который нравится.

Изи используется в играх и иногда в жизни, что-то легкое и простое, даже слишком!

Хайповый означает модный, в теме, шарит что происходит в мире моды. **Хайп** это то, что сейчас модно. **Хайпим** означает тусим, развлекаемся, зажигаем.

Трэш — вещь, которая уже не актуальна. **Трэшиться** — то есть прикалываться, делать что-то не всерьёз.

Шер — поделиться чем-то в социальной сети.

ЧТО ДЕЛАТЬ РОДИТЕЛЯМ?

ЭКСТРЕМИЗМ

(от лат. extremus — крайний, выходящий за рамки)

Это деятельность, направленная против государства, существующего политического режима и законопорядка.

Федеральный закон № 114 «О противодействии экстремистской деятельности»

Экстремистская деятельность (экстремизм):

- насильственное изменение основ конституционного строя и нарушение целостности Российской Федерации;
- публичное оправдание терроризма и иная террористическая деятельность;
- возбуждение социальной, расовой, национальной и религиозной розни;
- пропаганда исключительности, превосходства либо неполноценности человека по признаку его социальной, расовой, национальной,религиозной или языковой принадлежности или отношения к религии;
- нарушение прав, свобод и законных интересов человека и гражданина в зависимости отего социальной, расовой, национальной,религиозной или языковой принадлежности или отношения к религии.

КОНТАКТЫ

Безопасность детей в интернете

Центр информационной безопасности молодежи и психологической помощи
Телефон: 8(4872)77-32-00
E-mail: IBMPP@tularegion.org

Тульский областной центр молодежи

Веб-сайт: https://tocm.tularegion.ru
Телефон: 8(4872) 33-80-93
E-mail: tocm@tularegion.ru

КАКИЕ УГРОЗЫ СУЩЕСТВУЮТ В СЕТИ ИНТЕРНЕТ?

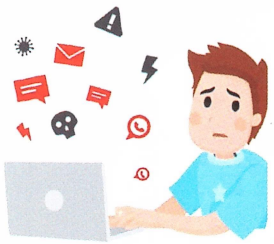

КИБЕРБУЛЛИНГ

ИНТЕРНЕТ-МОШЕННИЧЕСТВО

ФИШИНГ

ПРОПАГАНДА НАРКОТИКОВ И АЛКОГОЛЯ

ИГРОМАНИЯ

ЭКСТРЕМИЗМ

ЧТО ДЕЛАТЬ РОДИТЕЛЯМ?

Не пытайтесь насильно ограничивать ребенка в использовании сети Интернет

Частая ошибка родителей: мы пытаемся сократить время пребывания ребенка в сети, вместо того, чтобы работать над качеством. Ребенок может провести час на сайте с опасным контентом и два часа на образовательном канале. Работайте НЕ над временем.

Будьте друзьями

В 13-17 лет нужно быть максимально лояльными с детьми, вряд ли они будут доверять тирану.

Не забывайте беседовать с детьми об их друзьях в интернете, о том, чем они заняты, таким образом, будто речь идет о друзьях в реальной жизни. Делайте беседу непринужденной. Помните, допросы только оттолкнут.

Приучите вашего ребенка сообщать вам о любых угрозах или тревогах, связанных с интернетом

Оставайтесь спокойными и напомните детям, что они в безопасности, если сами рассказали вам о своих угрозах или тревогах. Похвалите их и посоветуйте подойти еще раз в подобных случаях.

ЧТО ДЕЛАТЬ РОДИТЕЛЯМ?

Приучите себя знакомиться с сайтами, которые посещают подростки

Делайте это аккуратно, чтобы у ребенка не возникало чувство излишнего контроля над ним. Регистрируйтесь во ВКонтакте, Instagram, обычно именно там подростки делятся своими новостями и мыслями.

Объясните детям, что ни в коем случае нельзя использовать сеть для хулиганства, распространения сплетен или угроз другим людям.

Напомните, что это противоречит не только морали, но и закону. Обсудите с ребенком его новости в социальных сетях.

Предупредите о том, что любая фотография, текст навсегда остаются в интернете, независимо от того, удалили ее с личной страницы или нет. Прежде чем что-то публиковать — пусть ребенок подумает: не отразится ли это на его будущем?